ДЭ
ЖУРНАЛ
ДЕТСКАЯ ЭНЦИКЛОПЕДИЯ
12+

МОЙ БОЕЦ

**Ты готовил пушки к бою,
Ты закапывался в снег –
В Сталинграде был
с тобою
Каждый русский человек.**

**Ты сражался
под Ростовом,
Был под Харьковом
в борьбе –
Вся Россия добрым
словом
Говорила о тебе.**

**Землю эту, нивы эти
Всей душой своей любя,
Как бы жили мы на свете,
Если б не было тебя?!**

С.В. Михалков
1944





Великие сражения и победы



®
Детская энциклопедия
№4-2025
Художественно-познавательный журнал для девочек и мальчиков



Журнал награждён почётным знаком «За активную работу по патриотическому воспитанию граждан РФ»

Выходит с января 1996 г.

Учредители – ООО «Журнал «Детская энциклопедия», Поляков В. С.
Журнал зарегистрирован в Федеральной службе по надзору в сфере связи, информационных технологий и массовых коммуникаций.
Регистрационное свидетельство ПИ № ФС77-37993 от 06.11.09 г.

ЕАС

® ***Редактор***
Владимир Поляков

Автор
Виктор Феклушин

Художник
Иван Лобов

Литературный редактор, корректор
Екатерина Бочарова

Дизайн и верстка
Иван Лобов

© Все права на издание журнального варианта «Детской энциклопедии» защищены и охраняются законодательством РФ.
При перепечатке ссылка обязательна.
Рукописи не рецензируются и не возвращаются.

Адрес редакции:
Москва, проспект Мира, д.101

Адрес для писем:
101000, Москва, Главпочтамт, а/я 330
E-mail: JournalDE@yandex.ru
Тел.: 8(915) 015-37-19

Периодичность – 12 номеров в год, тираж – 5 500 экз.

Заказ №
АО «Первая Образцовая типография», филиал «Чеховский Печатный Двор», 142300, Московская область, г. Чехов, ул. Полиграфистов, д. 1

Дорогие друзья!

В 2025 году наша страна отмечает 80-летие Победы в Великой Отечественной войне. Этот праздник ценой собственной жизни завоевали миллионы солдат и офицеров для всех будущих поколений. И сколько бы лет ни прошло с мая 45-го, мы вечно будем помнить героев, подаривших нам Победу.

Великая Отечественная война продолжалась 1418 дней – с 22 июня 1941 года по 9 мая 1945 года. И все эти дни шли бои за каждую деревню, каждый город и посёлок, каждую, пусть даже безымянную, высоту. В смертельной схватке с фашизмом важным было каждое сражение. Но были в этой войне и великие битвы.

Осенью 1941 года под Москвой гитлеровцы впервые были остановлены, разбиты и обращены в бегство. В конце 1942 – начале 1943 года в Сталинграде наши войска окружили и разгромили 300-тысячную фашистскую армию. Эту битву историки называют Великим переломом. На Курской дуге летом 1943 года ход войны окончательно изменился в нашу пользу. С этого момента гитлеровцы уже только отступали. А у нас было форсирование Днепра, операция «Багратион» и финал схватки – взятие Берлина в мае 1945 года. Точка во Второй мировой войне была поставлена в августе 1945 года на Дальнем Востоке, где советские войска в считанные дни разгромили миллионную японскую армию, угрожавшую нашим границам.

О том, как готовились и проходили битвы, о подвигах бойцов и командиров, об оружии, принёсшем нам Победу, ты узнаешь, прочитав этот выпуск «Детской энциклопедии».

В Великой Отечественной войне участвовали наши деды и прадеды, а мы должны сохранить и передать будущим поколениям память о мужестве и стойкости наших предков.



ВОЙНА НА ПОРОГЕ

Национал-социалистическая рабочая партия Германии (НСДАП) во главе с А. Гитлером пришла к власти в 1933 году. Фашисты сразу же начали готовиться к войне. Главным направлением будущих завоеваний «фюрер германской нации» Гитлер называл восток. Ещё в 1925 году в свой книжке «Майн Кампф» («Моя борьба») он писал: «Когда мы говорим о новых территориях в Европе, мы можем думать в первую очередь о России и прилегающих к ней государствах… Мы должны стать властителями России… Это гигантское восточное государство неизбежно обречено на гибель».

Свой «Дранг нах Остен» («Натиск на Восток») гитлеровцы начали с Польши – 1 сентября 1939 года германские войска напали на эту страну. Началась Вторая мировая война. К середине 1941 года фашисты хозяйничали уже в одиннадцати европейских государствах. После Польши они захватили Данию, Норвегию, Бельгию,

Детская энциклопедия
Наш подписной индекс • П 3506

Нидерланды, Люксембург. Были разгромлены Франция, Югославия и Греция. К Германии насильственно присоединили Австрию и Чехословакию.

Конечной целью фашистов было завоевание мирового господства. Для этого надо было разделаться с сильнейшими западными государствами – Великобританией и США. Но перед этим Гитлер планировал сокрушить Советский Союз.

План нападения на СССР гитлеровское руководство начало разрабатывать в 1940 году. Название для этого плана придумали устрашающее – «Барбаросса».

План «Барбаросса»

Фридрих I Барбаросса был средневековым германским императором. Воинственный и жестокий, он наводил ужас на соседние страны. В старинной немецкой легенде говорится, что когда Краснобородый (так переводится слово «Барбаросса») вернулся из своего последнего похода, он исчез в глубине горы Кифхойзер. Эта гора стоит в самом центре Германии. Там Барбаросса спит в подземном замке, сидя на каменном троне, а его красная борода тем временем продолжает расти. Когда немецкий народ будет готов к новым завоевательным походам, император проснётся, раздвинет скалы и встанет во главе полков. Об этой легенде Гитлер вспомнил, когда начал планировать войну против СССР.



Гитлер изучает карту при подготовке плана «Барбаросса»

План «Барбаросса» был утверждён Гитлером 18 декабря 1940 года. За следующие шесть месяцев у границ СССР было сосредоточено три группы армий (181 дивизия, в том числе 19 танковых) и три воздушных флота. Вместе с германскими войсками к нападению готовились дивизии и бригады союзников Германии – Румынии, Венгрии и Финляндии. Огромная вражеская сила собралась на линии от Балтийского до Чёрного моря: более 5 миллионов солдат, 3712 танков, 47 260 полевых орудий и миномётов, 4950 боевых самолётов. Фашисты были уверены в успехе своего блицкрига (блиц по-немецки «молния», криг – «война»). На всю операцию по разгрому СССР они отводили не более четырёх месяцев.

В «молниеносную войну» в 1941 году верил не только Гитлер. Американские военные эксперты тоже предсказывали, что русские продержатся не более трёх месяцев, а премьер-министру Великобритании У. Черчиллю английские генералы говорили: «Гитлер решит проблему России за шесть недель».

Западных экспертов очень впечатлили военные успехи фашистов: Польша была завоевана за 27 дней, Дания – за 24 часа, Норвегия – за 23 дня, Нидерланды – за 5 дней, Бельгия – за 18, Франция – за 38, Югославия – за 12, Греция – за 21 день.

Но блицкриг начал буксовать уже с первых часов войны. Под Москвой он и вовсе захлебнулся, а после Сталинградской и Курской битв в победе над фашистской Германией не сомневался даже Черчилль.

Самая чёрная ночь

Фашистская Германия напала на Советский Союз 22 июня 1941 года. О том, что это должно вот-вот произойти, предупреждали наши разведчики. Называлась даже точная дата нападения. Но руководство СССР во главе с И.В. Сталиным не доверяло этим сообщениям. Сталин считал, что Гитлер не осмелится напасть на Советский Союз раньше 1942 года, а за это время в нашу армию поступит новое вооружение, будут построены сильные укрепления на границе. После этого даже если фашисты начнут войну, она сразу же обернётся в нашу пользу и бои будут идти на вражеской территории. Главное сейчас, говорил Сталин, протянуть время, не провоцировать немцев, не давать им повода для начала военных действий. Даже когда фашисты нагло нарушали границу, стреляли в наших пограничников, приказано было им не отвечать, улаживать конфликты на переговорах.

У некоторых наших военных такая политика породила благодушие, они расслабились и потеряли осторожность. Дивизии и полки жили по мирному расписанию, не отменялись отпуска, самолёты стояли на аэродромах, которые уже давно были известны фашистским разведчикам.

В ночь на 22 июня, в 3 часа 07 минут, командующий Черноморским флотом адмирал Ф.С. Октябрьский сообщил в Москву, что со стороны моря к Севастополю подходит армада самолётов. Через 23 минуты поступило сообщение о налёте немецко-фашистских бомбардировщиков на города Белоруссии. Ещё через три минуты такое же сообщение пришло из Киева. В 3 часа 40 минут фашисты начали бомбить прибалтийские города.

Одновременно развернулось наступление на суше. Границы СССР атаковала гигантская армия – 5,5 миллиона человек. По на-

Детская энциклопедия
Наш подписной индекс • П 3506



Фашист пролетел. Худ. А. Пластов. 1942 г.

шим пограничным заставам и летним армейским лагерям ударили тысячи орудий и миномётов. Это была страшная ночь.

В советских приграничных районах были сосредоточены около 3 миллионов солдат, 37 тысяч пушек и миномётов – намного меньше, чем у фашистов. Танков и самолётов было примерно одинаковое количество, но у противника это была новейшая техника, а у нас – устаревшая, её только-только начали заменять. Оборону осложняло ещё и то, что на самой границе стояло мало советских войск (всё по той же причине – не давали повода для провокаций), поэтому, чтобы вступить в бой, им требовалось пройти где 100, а то и все 300 километров. При этом надо было всё время поддерживать связь с командованием, узнавать об изменениях обстановки, а связь разрушали фашистские диверсанты – перерезáли телефонные провода, захватывали переправы, сеяли панику среди людей.

Горько и обидно вспоминать об этих первых часах войны. Самая короткая ночь в году стала для советских людей самой чёрной. Многие самолёты на западной границе даже не успели взлететь, фашисты уничтожили их бомбами на аэродромах. Погибли тысячи солдат и командиров Красной Армии. Было потеряно много военной техники. Но тем ярче подвиг тех, кто не дрогнул, сохранил

боевой порядок, встретил врага с оружием в руках и нанёс ему первые удары. Всеми нашими будущими победами в Великой Отечественной войне мы обязаны этим героям 1941 года.

Заставы в огне



Алексей Лопатин

Наверняка тебе приходилось читать или смотреть кинофильм о подвиге защитников Брестской крепости. Фашисты планировали захватить её к 12 часам 22 июня и после этого победно маршировать дальше на восток. Стойкость пограничников спутала все их планы. Крепость не сдавалась почти целый месяц. И это только один пример из многих.

Тринадцатая пограничная застава стояла на берегу Западного Буга. Командовал заставой 26-летний лейтенант Алексей Лопатин. Утром 22 июня пограничники вступили в бой. Фашисты думали, что разделаются с ними за несколько минут, но наши бойцы, укрывшись за толстыми кирпичными стенами, отражали одну атаку за другой. Прошло пять суток, а сопротивление заставы не было сломлено. Тогда противник пустил в ход термитные снаряды. Они выжигали всё живое. Но когда стихли орудийные залпы, из бетонированного подвала по врагу ударили автоматные очереди. Горстка пограничников сражалась до последнего. Толь-

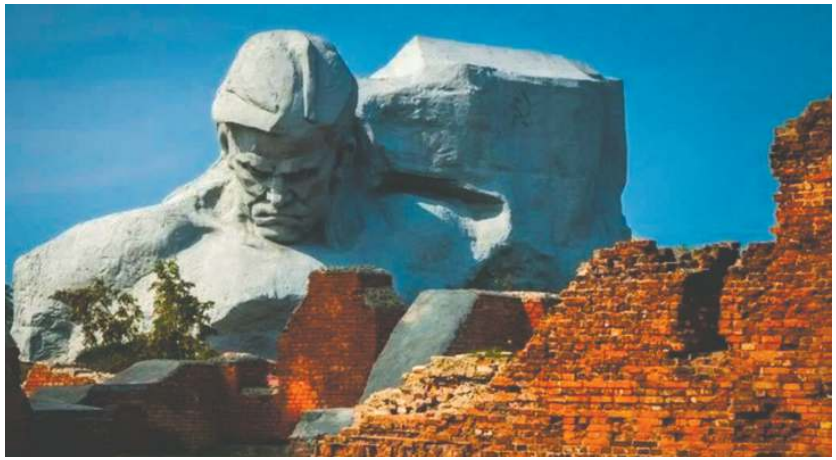

Мемориальный комплекс «Брестская крепость-герой»

Детская энциклопедия
Наш подписной индекс • П 3506

ко через 11 суток после начала войны фашистам удалось подобраться к подвалу и взорвать его. Посмертно лейтенанту Лопатину было присвоено звание Героя Советского Союза.

Финляндия вступила в войну на стороне Германии 25 июня. В Карелии заставу старшего лейтенанта Никиты Кайманова окружили два финских батальона с пушками и миномётами. С неба на пограничников посыпались бомбы. Многие наши бойцы погибли, более 40 человек получили ранения, сам Кайманов был контужен. Но застава держала оборону. За 19 суток было отбито 60 атак противника. Боевые позиции пограничники оставили, только когда получили приказ отходить. Во главе со своим командиром они прорвали кольцо окружения и, пройдя по лесам и болотам 160 километров, соединились с нашими главными силами.



Никита Кайманов

Никита Кайманов завершил войну в мае 1945 года. К тому времени на его офицерском кителе сверкали Золотая Звезда Героя Советского Союза, орден Ленина, четыре ордена Красного Знамени и орден Красной Звезды.

Цена каждого дня

За первую неделю войны в Красную Армию были призваны и вступили добровольно почти 5 миллионов бойцов. Их нужно было одеть и обуть, обеспечить оружием и питанием, обучить военному делу и доставить к месту военных действий. В тыл из прифронтовых зон срочно эвакуировали заводы, выпускавшие вооружение. На новом месте надо было построить цеха, наладить производство. На всё это требовалось время. Каждый выигранный день имел значение.

Советские войска вынуждены были отступать под натиском врага. Но отступление отступлению рознь. Вооружённые до зубов фашисты столкнулись с тем, чего они никогда не видели на полях Европы – их били! Один из эпизодов того времени маршал Георгий Константинович Жуков называл величайшим приграничным сражением. Произошло это на Юго-Западном фронте. Здесь противник по плану «Барбаросса» должн был за неделю взять Киев. Главной ударной силой была танковая армия генерала Клейста – 700 бронированных машин. На их гусеницах, как говорили сами гитлеровцы, «осела пыль всех дорог Европы». У нас на этом



Красноармейцы 26-й армии ведут бой. Юго-Западный фронт. Сентябрь 1941 г.

участке фронта тоже были танки, по количеству почти столько же, сколько у фашистов, но устаревшие, слабее вражеских по броне и вооружению. Новых Т-34 и КВ было всего 163. Отступать? Нет, контратаковать! Остановить фашистов!

Боевой план разработали начальник штаба фронта генерал-лейтенант Максим Пуркаев (будущий генерал армии) и начальник оперативного отдела полковник Иван Баграмян (будущий маршал). Им помог прилетевший из Москвы Жуков, который в то время был начальником Генерального штаба.

На пути танковой армады Клейста встала артиллерийская противотанковая бригада под командованием генерал-майора К.С. Москаленко (впоследствии он тоже стал маршалом). Советские пушки били в упор по врагу. В первом же бою фашисты потеряли 70 танков и бронемашин. На следующий день они снова



Немецко-фашистская танковая колонна. 1941 г.

Детская энциклопедия
Наш подписной индекс • П 3506



Горит вражеский танк

полезли вперёд и снова были остановлены. Одна только батарея младшего лейтенанта Логвиненко сожгла 42 танка, а всего в боях с 23 по 27 июня бригада уничтожила их почти 150. Одновременно по флангам наступавших гитлеровцев били наши танкисты. Враг нёс огромные потери, Клейсту пришлось изменить направление своего наступления и вместо Киева повернуть на север. Гитлер снял часть своих войск, наступавших на Москву, и бросил их на помощь потрепанной танковой армии. К Киеву враг прорвался только на 90-й день войны вместо запланированной недели.

Юго-Западный фронт сумел задержать наступление фашистов на Москву более чем на месяц. Министр пропаганды гитлеровского правительства Геббельс перед началом войны кричал на весь мир, что СССР «рухнет как карточный домик». Но уже 2 июля он записал в своём дневнике: «На Восточном фронте боевые действия продолжаются. Усиленное и отчаянное сопротивление противника… Очень тяжёлые бои. О «прогулке» не может быть и речи».

Выигранное в жестоких боях время позволило советскому командованию подготовить оборону Москвы и накопить силы для разгрома фашистов на подступах к столице.

«Коктейль Молотова»

Так гитлеровцы прозвали бутылки с зажигательной смесью. Но придумал их вовсе не дипломат Вячеслав Михайлович Молотов, в то время занимавший пост наркома (министра) иностранных дел СССР, а военный человек – генерал Андрей Иванович Ерёменко. В июле 1941 года он приказал, чтобы на складе в Гомеле 10 тысяч стеклянных бутылок наполнили смесью бензина и фосфорсодержащих веществ (этот состав использовали в огнемётах). Получились самодельные гранаты. Их удобно было держать в руке и бросать. Делался «коктейль Молотова» просто, а фашистские танки поджигал не хуже настоящих гранат.



Генерал А.И. Ерёменко

Наш подписной индекс • П 3506

Детская энциклопедия



МОСКОВСКАЯ БИТВА

Фронт в тысячу километров

Операцию по захвату Москвы гитлеровцы назвали «Тайфун». На город была нацелена группа армий «Центр» – почти 2 миллиона солдат и офицеров. Фашисты сосредоточили на этом направлении около половины (1390) своих самолётов, находившихся на Восточном фронте, и более трети (14 тысяч стволов) всей артиллерии. Вражеских танковых и моторизованных дивизий здесь было больше, чем в 1940 году против Франции, Бельгии и Нидерландов, вместе взятых.

Советские войска имели около 1,25 миллиона человек, 990 танков (у фашистов – 1700), 7600 орудий и миномётов, 677 самолётов.

Ожесточённая битва велась на огромном пространстве в полосе шириной более тысячи километров и глубиной до 400 километров. Она продолжалась около семи месяцев – с 30 сентября 1941 года по 20 апреля 1942 года.

В начале битвы обстановка для наших войск складывалась очень сложно. Враг захватил Прибалтику, Белоруссию, Молдавию, значительную часть Украины, блокировал Ленинград. Немецко-фашистские войска занимали выгодное положение. Они по-прежнему имели превосходство. Исход войны, судьба всего мира зависели в эти дни от Москвы.

Наш подписной индекс • П 3506

Подвиг разведчицы



Зоя Космодемьянская

Москвичка Зоя Космодемьянская в октябре 1941 года добровольно вступила в Красную Армию. Её направили в разведывательно-диверсионную группу, действовавшую в тылу врага. Зоя участвовала в минировании дорог, подрыве мостов и переправ, разрушении линий проводной связи.

Фашисты схватили её 28 ноября в районе деревни Петрищево (Рузский район Московской области). Несмотря на жестокие пытки, восемнадцатилетняя девушка не выдала своих товарищей. Мужество вчерашней школьницы, казнённой фашистами, стало примером для всех советских воинов, партизан и подпольщиков. Зоя Космодемьянская первой из женщин в годы войны была посмертно удостоена звания Героя Советского Союза.

Рождение гвардии

В середине июля 1941 года фашисты прорвали оборону Западного фронта и захватили город Ельню. Это был хороший плацдарм для дальнейшего наступления на Москву. Чтобы ликвидировать угрозу, надо было ударить по врагу и освободить Ельню. Этот план предложил Жуков. Сталин поначалу посчитал его нереальным, но Георгий Константинович сумел убедить Верховного Главнокомандующего. Операцию поручили войскам Резервного фронта под руководством Жукова. На острие атаки шла 24-я армия генерала К.И. Ракутина, её поддерживали части 43-й армии.

На рассвете 30 августа загрохотала наша артиллерия. Фашисты были ошеломлены внезапным натиском. Чтобы удержать плацдарм, они ввели в сражение отборную эсэсовскую дивизию «Рейх». Её встретила наша 107-я стрелковая дивизия полковника П.В. Миронова. Это был её первый бой, но мироновцы не дрогнули. Они уничтожили любимый полк Гитлера «Фюрер» и ещё четыре фашистских полка.

Всего в этой операции, получившей название Ельнинской, 24-я армия за десять дней, с 30 августа по 8 сентября, разгромила девять вражеских дивизий. Ельня была освобождена. Противник потерял более 45 тысяч солдат. Ельнинский плацдарм перестал грозить Москве.



Знак «Гвардия»

За боевые подвиги под Ельней шести стрелковым дивизиям – 100-й, 127-й, 153-й, 161-й, 107-й и 120-й – было присвоено почётное наименование гвардейских. Они были переименованы соответственно в 1-ю, 2-ю, 3-ю, 4-ю, 5-ю и 6-ю гвардейские дивизии.

Восемь секунд «катюши»



Легендарная «катюша»

В середине июля 1941 года на станции Орша скопилось много фашистских эшелонов с солдатами и техникой. Один из путей занимали цистерны с горючим. Об этом узнала наша разведка. Ровно в 15 часов 15 минут 14 июля над железнодорожным узлом раздался жуткий, раздирающий душу вой. Море огня упало с неба. Запылали составы, фашисты в ужасе разбегались в разные стороны.

Это был первый в истории удар реактивных миномётов БМ-13 – знаменитых «катюш». Ракетной батареей командовал капитан Иван Флёров. Налёт длился всего восемь секунд. За это время батарея выпустила больше сотни снарядов, фашисты понесли огромные потери, их наступление задержалось на целые сутки.

Парад надежды

Москва готовилась к обороне. Мужчины вступали в народное ополчение, женщины, подростки и пожилые люди строили оборонительные укрепления, опоясывали столицу противотанковыми рвами и рядами стальных ежей, рыли «волчьи ямы» для танков. Московские предприятия выпускали бомбы и снаряды, ремонтировали боевую технику.

К столице рвались фашистские самолёты. В налетах (по апрель 1942 года) участвовало 8500 машин, но прорваться к городу смогли только 229, более 1300 было сбито.

Пользуясь огромным преимуществом в технике, фашистские генералы направили мощные танковые группы в обход Москвы – на север, к Калинину (Тверь), и на юг, к Туле. Взяв Москву в клещи, они начали решающее наступление. Уже была объявлена точная дата захвата города – 16 октября. Потом её перенесли на 25-е. Гитлеровские интенданты заготовили парадную форму для пара-

Детская энциклопедия • П 3506 Наш подписной индекс



«Парад на Красной площади 7 ноября 1941 г.». Худ. К. Юон. 1949 г.

да на Красной площади. В обозе наступавших войск везли ордена для завоевателей – целые ящики Железных крестов. Калинин был взят 17 октября. Но дальше гитлеровцам продвинуться не удалось. Стойко оборонялась Тула. По плану Ставки Верховного Главнокомандования, наши войска должны были нанести противнику возможно больший урон, выиграть время и создать условия для контрнаступления.

Утром 7 ноября в 8 часов 10 минут все радиостанции Советского Союза начали передавать речь Верховного Главнокомандующего перед участниками военного парада на Красной площади. Мимо кремлёвских трибун прошли пехота, кавалерия, артиллерия, танки. Прямо отсюда, с главной площади страны, они отправлялись на фронт. Парад в прифронтовой Москве продемонстрировал всему миру уверенность нашего народа в грядущей победе.

Стальные ежи

На 23-м километре Ленинградского шоссе в 1941 году проходил передний край обороны Москвы. Здесь установлен памятник в честь защитников столицы – «Противотанковые ежи». Они стали символом неприступности. Казалось бы, что особенного – три ку-



Мемориал «Противотанковые ежи» на въезде в г. Химки

ска рельсов, накрепко соединённых сваркой. Фашистские танкисты, впервые встречая такое препятствие, были уверены, что просто подомнут его под себя. Однако когда машина натыкалась на ежа, тот перекатывался под днищем танка, отрывал его гусеницы от земли, и танк останавливался. А если ёж попадал в гусеницу, он её просто рвал.

Враг не прошёл

В боях под Москвой прославилась 316-я стрелковая дивизия генерала И. В. Панфилова. Она здорово потрепала четыре фашистские дивизии, уничтожила более 30 тысяч вражеских солдат и 150 танков.

Особый героизм панфиловцы проявили 16 ноября в бою у железнодорожного разъезда Дубосеково. Здесь они прикрывали выход к Волоколамскому шоссе, ведущему к Москве. С утра наши позиции бомбили вражеские самолёты. Не успел рассеяться дым от взрывов, как в атаку двинулись фашистские автоматчики. Бойцы отбили их дружным огнём. Тогда противник бросил в бой 20 танков. В этот момент в окопах появился политрук роты Василий Клочков. «Не так уж страшно, – сказал он. – Меньше чем по танку на человека». И эта атака была отбита. На поле догорало 14 вражеских машин. Но вскоре снова раздался рёв моторов. В этот раз атаковали уже 30 танков. Огромная сила против горстки пехотинцев. В самый критический момент прозвучали слова Клочкова: «Велика Россия, а отступать некуда: позади – Москва!» Четыре часа длился бой. Враг потерял 18 танков, множество солдат, но так и не смог пробиться вперёд.



Генерал И. В. Панфилов

Детская энциклопедия
Наш подписной индекс • П 3506



Диорама «Контрнаступление советских войск под Москвой в декабре 1941 г.». Худ. Е. Данилевский. Музей Победы

Атакует КВ



Георгий Хетагуров

Во время боёв за подмосковный Наро-Фоминск экипаж тяжёлого танка КВ под командой лейтенанта Георгия Хетагурова получил задание разведать огневые точки врага. Танкисты на большой скорости ворвались в город. Такой дерзости фашисты не ожидали. Заметив возле одного дома скопление вражеских машин и солдат, Хетагуров с ходу ударил по ним. Потом он направил свой КВ к штабу фашистской дивизии. Первым же выстрелом танкисты разбили стену штаба, а вторым обрушили крышу и потолок. В это время лейтенант заметил, что по нему пытаются стрелять две противотанковые пушки. Он быстро развернул машину, нашёл замаскированные орудия и раздавил их.

Рейд КВ продолжался 1 час 40 минут. Хетагуров дважды прошёл через весь город, занятый неприятелем, уничтожил несколько орудий, шесть пулемётных гнёзд и около 200 гитлеровских солдат и офицеров.

Ударом трёх фронтов

В ноябре, получив подкрепление, фашисты возобновили наступление и на некоторых участках фронта приблизились к Москве на 25–30 километров. Им казалось, что всё уже предрешено, что советские войска сопротивляются из последних сил. А в это время в глубокой тайне от противника под Москвой сосредоточивались наши резервные армии, артиллерия, авиация. Шла подготовка к внезапному удару.

Георгий Константинович Жуков в те дни командовал Западным фронтом, оборонявшим столицу. Уже после войны он вспоминал: «Битва за Москву была одинаково тяжела как для солдата, так и для командующего… Мне приходилось спать не больше двух часов в сутки, да и то урывками. Чтобы поддержать физические силы и работоспособность, приходилось прибегать к коротким, но частым физическим упражнениям на морозе и крепкому кофе, а иногда к двадцатиминутному бегу на лыжах».

И вот этот день настал. «Гитлеровцы истощены», – доложил Жуков Сталину 29 ноября. Встретив упорное сопротивление наших войск, они истратили все свои силы. Сейчас самый выгодный момент для контрнаступления.

Утреннее небо 6 декабря озарилось тысячами огней. Это заговорили реактивные миномёты – «катюши». Загрохотали пушки. К позициям врага устремились лыжники в белых маскхалатах. С рёвом выкатились из укрытий краснозвёздные танки. Контрнаступление началось сразу же на всей тысячекилометровой полосе. В нём участвовали войска трёх фронтов: Калининского (командующий – генерал-полковник И.С. Конев), Западного (генерал армии Г.К. Жуков) и правое крыло Юго-Западного (маршал С.К. Тимошенко).

Вражеский фронт затрещал и попятился. За первые три дня наступления наши войска прошли 30–40 километров. Фашисты отходили, бросая вооружение и технику.

Заглянем снова в воспоминания Георгия Константиновича Жукова.

«Когда кризис сражения за Москву миновал, я так крепко заснул, что меня долго не могли разбудить. Мне тогда два раза звонил Сталин. Ему отвечали: «Жуков спит, и мы не можем его добудиться». Верховный сказал: «Не будите, пока сам не проснётся». За то время, что я спал, Западный фронт наших войск переместился вперёд не меньше чем на 10–15 километров».

К 7 января 1942 года советские войска разгромили соединения группы армий «Центр», прорвавшиеся на ближние подступы к Москве с севера и юга. Фланговые ударные группировки врага были отброшены на 100−250 километров, а в ходе последующих боев – на 150−400 километров. Были освобождены Московская и Тульская области, многие районы Калининской и Смоленской областей. Враги потеряли убитыми, ранеными и пропавшими без вести более 500 тысяч человек, 1300 танков, 2500 орудий, свыше 15 тысяч автомобилей и много другой военной техники. Миф о непобедимости фашистской армии лопнул как мыльный пузырь. Гитлер приказал своим генералам перейти к обороне на всём советско-германском фронте.

Абвер сел в калошу

Фашистам очень хотелось раскрыть секрет «катюши», но у них ничего не получалось: батарея капитана Флёрова была неуловима. Тогда германская военная разведка (абвер) решила применить психологический приём. В руках противника оказались снимки «катюш», сделанные с самолёта. Из фанеры фашисты сделали макет, похожий на машину с реактивной установкой, и напечатали в своей газете крупное фото с подписью: «Секретное оружие русских в наших руках». Расчёт был на то, что советские контрразведчики заподозрят предательство в институте, где разрабатывалась установка, или даже в самой батарее Флёрова. В таких случаях должны последовать немедленные аресты и самая суровая кара. Именно на это и рассчитывали «психологи» из абвера. Но советские специалисты, посмотрев на фотографии, только посмеялись: не так устроена «катюша».



Плакат.
Худ. Кукрыниксы. 1941 г.

СТАЛИНГРАДСКАЯ БИТВА

Бросок на юг

После поражения под Москвой Гитлер решил сменить направление главного удара. Фашисты пережили страшную зиму, но к лету 1942 года, пользуясь тем, что наши союзники – США и Великобритания – не спешили с открытием второго фронта, они перебросили с запада на восток более 50 дивизий, мобилизовали свои резервы и сумели создать на Сталинградском направлении значительный перевес сил. Всё было подготовлено к мощному летнему наступлению.

Почему было выбрано именно это направление?

Начиная свой блицкриг, фашисты запасли нефть и бензин. Они рассчитывали, что разобьют Красную Армию за три, максимум за четыре месяца. Но блицкриг провалился, запасы горючего истощились. В распоряжении фашистов оставались нефтяные промыслы Румынии, но везти горючее оттуда было далеко, да и не все эшелоны доходили до места назначения – их бомбили советские самолёты, взрывали партизаны.

Нефть – «кровь войны». Захватив Северный Кавказ и Баку, фашисты оставили бы наши танки, самолёты и автомашины без горючего. В ловушке оказался бы Черноморский флот. Но прежде надо было покончить со Сталинградом – перерезать путь, соединяющий центральные районы СССР с каспийской нефтью, надёжно прикрыть левый фланг фашистских войск, штурмующих Кавказ.

Падение волжского города означало бы новую угрозу Москве – на этот раз с юга. Япония, собравшая на наших дальневосточных границах миллионную армию, готова была после этого вступить в войну. Турция ждала момента, чтобы ввести свои дивизии на территорию Грузии, Армении и Азербайджана.



Нефтяные промыслы Баку

Детская энциклопедия • Наш подписной индекс • П 3506

Стрелы «Синего варианта»

Все крупнейшие операции германской армии (вермахта) назывались вариантами. Захват Франции, например, в документах германского Генштаба обозначался как Fall Rot («Красный вариант»), захват Бельгии и Нидерландов – Fall Gelb («Жёлтый вариант»), операция по захвату Чехословакии – Fall Grün («Зелёный вариант»). Летнее наступление 1942 года получило кодовое название Fall Blau («Синий вариант»).

Фашисты были уверены в успехе. Перед ними лежали ровные степные просторы, удобные для действия танков. Ни гор, ни холмов – укрыться от сокрушающего огня негде. Для того чтобы обмануть советскую разведку, гитлеровцы придумали ложный план под названием «Кремль». Они делали вид, что снова, как и в 1941 году, будут наступать на Центральном фронте. Но стрелы на штабных картах были направлены совсем в другую сторону – к Волге.

«Синий вариант» начался наступлением группы армий «Юг» на войска Брянского и Юго-Западного фронтов. Наши позиции атаковали четыре фашистские армии, в том числе две танковые.

Удар был сильнейший. В первый же день операции оба советских фронта были прорваны. Враги устремились к Дону. По плану, они должны были захватить Воронеж. Но уже на этом этапе началась пробуксовка. Заняв часть города на правом берегу Дона, вражеские войска не смогли продвинуться дальше. Левый берег остался за нашими войсками, и выбить их оттуда фашисты, как ни старались, не могли. Наступление на этом участке «Синего варианта» остановилось, Гитлер приказал самые боеспособные части перебросить от Воронежа к Сталинграду и передать их в распоряжение 6-й армии вермахта, которой командовал один из лучших фашистских генералов – Фридрих Паулюс.

В середине июля в составе 6-й армии, наступавшей на Сталинград, было 14 дивизий (около 270 тысяч человек), 3000 орудий и миномётов, около 500 танков, 1200 самолётов.

Советское командование быстро разгадало «секрет» нового «варианта» противника. Для защиты Сталинграда был создан особый фронт: 12 дивизий (160 тысяч человек), 2200 орудий и миномётов, около 400 танков,



«Отстоим Волгу-матушку!». Плакат. Худ. В. Серов.1942 г.



Немецко-фашистское наступление летом 1942 г.

свыше 450 самолётов. В тот момент это было всё, что мы могли противопоставить фашистской армаде. Плюс мужество и стойкость наших солдат, а также искусство наших полководцев.

Всю вторую половину июля и август на Сталинградском направлении шли ожесточённые бои. Сопротивление советских войск заставило Гитлера усилить 6-ю армию. В ней стало уже 18 дивизий, более 740 танков, 7,5 тысячи орудий и миномётов. Соотношение сил ещё более увеличилось в пользу противника.

Враг прорвался к Волге севернее Сталинграда 23 августа. С юга город охватывала гитлеровская 4-я танковая армия. Волна за волной налетали на Сталинград фашистские самолёты, зарево горящих зданий было видно за десятки километров.

Поединок снайперов

Старший сержант Василий Зайцев прибыл на Сталинградский фронт в сентябре 1942 года. К середине декабря снайпер уничтожил 225 вражеских солдат и офицеров, потом довёл этот счёт до 300. Специально для охоты на Зайцева Гитлер прислал суперстрелка, начальника берлинской школы снайперов майора Кёнинга. Он был вооружён особой винтовкой. Обычный оптический прицел давал увеличение в 3–4 раза, а у Кёнинга – в 10 раз.

Решающий поединок начался ранним утром. Зайцев вычислил, что самая выгодная позиция для Кёнинга – под неприметным железным листом. Он стал терпеливо ждать, когда солнце засветит в ту сторону. «После обеда, – рассказывал Зайцев, – наши вин-

Детская энциклопедия
Наш подписной индекс • П 3506

товки были уже в тени, а на позиции фашиста упали прямые лучи солнца. Из-под листа что-то заблестело – снайперский прицел. Меткий выстрел, снайпер упал. Как только стемнело, наши пошли в наступление, и в разгар боя мы из-под железного листа вытащили убитого фашистского майора».



Василий Зайцев

Войну Василий Григорьевич закончил капитаном, Героем Советского Союза, кавалером ордена Ленина и двух орденов Красного Знамени. Зоркий глаз он сохранил и в пожилом возрасте. Однажды Зайцева, которому было уже за семьдесят, пригласили оценить подготовку молодых снайперов. Когда те отстрелялись, командир предложил: «Ну, Василий Григорьевич, тряхни стариной». Зайцев взял винтовку и все три пули послал в яблочко.

Город держит оборону

В наступление по всему фронту противник перешёл 13 сентября. Ожесточённые бои завязались на улицах города. Фашистская артиллерия и бомбардировщики превратили его в горящие руины. Всего на Сталинград было обрушено более 3 миллионов бомб, мин и снарядов. Среди развалин оборону держали бойцы 62-й армии генерал-лейтенанта Василия Ивановича Чуйкова и 64-й армии генерал-майора Михаила Степановича Шумилова. Стояли насмерть. Лондонское радио в те дни передавало: «За 27 дней была завоёвана Польша, а в Сталинграде за 29 дней немцы взяли несколько домов. За 38 дней была завоевана Франция, а в Сталинграде за это время фашисты продвинулись с одной стороны улицы на другую».

Через Волгу под постоянными вражескими бомбардировками и артиллерийским обстрелом в Сталинград переправлялись подкрепления.

Фашисты надеялись подавить нашу оборону воздушными налётами и артиллерией, а потом уже атаковать пехотой, но советское командование сорвало этот план простым способом: было приказано держаться как можно ближе к противнику. В некоторых местах наших бойцов и фашистов разделяло всего 30 метров. Тут уж гитлеровская пехота могла рассчитывать только на себя, иначе сама попала бы под свои же бомбы и снаряды.



Уличный бой в Сталинграде. 1942 г.

Борьба шла за каждую улицу, каждый дом и подвал. По измотанным батальонам армии Паулюса гуляла горькая шутка: «Кухню мы уже захватили, а за спальню ещё бьёмся».

Особенно жестокие бои шли на Мамаевом кургане и в северной части Сталинграда, где, несмотря на обстрелы, продолжали работать несколько заводов. На них ремонтировали повреждённые танки и оружие.

Дом стал крепостью

В конце сентября 1942 года разведгруппа сержанта Якова Федотовича Павлова захватила в центре Сталинграда четырёхэтажный дом. Вскоре к ним прибыло подкрепление с пулемётами, противотанковыми ружьями и боеприпасами. Дом Павлова стал важным звеном обороны. Двадцать четыре бойца отбивали яростные атаки противника. Каждый раз, когда вражеские солдаты или танки приближались к дому, их встречали шквальным огнём.



Дом Павлова

Урон, который понесли гитлеровцы, пытавшиеся занять только один этот дом, превысил все их потери при наступлении на Париж. Дом-крепость наши воины удерживали два месяца – до начала контрнаступления советских войск.

Детская энциклопедия
Наш подписной индекс • П 3506



Диорама «Сталинградская битва. Соединение фронтов». Худ. М. и А. Самсоновы. Музей Победы

Наш «Уран»

Четыре месяца боёв за Сталинград дорого стоили фашистам. Их части постоянно пополнялись, но и потери были огромными: почти 700 тысяч убитыми и ранеными, более 2000 разбитых орудий и миномётов, более тысячи уничтоженных танков, 1,4 тысячи сбитых самолётов.

Тем временем советские войска постепенно наращивали свои силы. В середине сентября в Ставке Верховного Главнокомандования под руководством заместителя Верховного Главнокомандующего Г.К. Жукова и начальника Генштаба А.М. Василевского начали готовить план контрнаступления и разгрома врага под Сталинградом. Этот план получил условное наименование «Уран».

Участвовать в операции должны были три фронта: Юго-Западный (командующий – генерал-лейтенант Н.Ф. Ватутин), Донской (генерал-лейтенант К.К. Рокоссовский) и Сталинградский (генерал-полковник А.И. Ерёменко). Для координации их действий Жуков и Василевский вылетели в район Сталинграда.

При свете фар

Во время Сталинградской битвы танковый корпус генерал-майора А.Г. Родина наступал в направлении Калача. Уничтожив штаб румынского корпуса, танкисты приблизились к Дону. Генерал приказал под покровом ночи захватить мост. Для этого был выделен небольшой отряд под командованием подполковника Георгия Филиппова.

Быстрое наступление по всему фронту перемешало наши и вражеские части, и Филиппов решил воспользоваться неразберихой, царившей у врагов. Он не стал прятать свои машины, а, наоборот, приказал включить все фары и двигаться вперёд. Расчёт оказался верным. Фашисты, охранявшие мост, в темноте приняли советские танки за свои и подпустили их к переправе. Остальное было «делом техники». Отряд Филиппова взял мост и удерживал его до подхода наших главных сил. Многие бойцы и командиры за этот бой получили ордена и медали, а Георгию Николаевичу Филиппову было присвоено звание Героя Советского Союза.

Кольцо замкнулось

Контрнаступление советских войск началось 19 ноября 1942 года в 7 часов 30 минут. Залпами «катюш» началась мощная 80-минутная артподготовка. Силы сторон были примерно равными, но наши командиры, умело маневрируя, создавали на главных направлениях двойной, а иногда и тройной перевес.



«Потеряла я колечко...» Худ. Кукрыниксы. 1943 г.

С севера наступали войска Юго-Западного фронта. Они прорвали вражескую оборону и вышли в район города Калач. С юга развернули наступление войска Сталинградского фронта. На пятый день боёв у Калача два наших фронта соединились. В кольце окружения оказалась группировка отборных гитлеровских войск – свыше 300 тысяч человек.

В армии Паулюса, попавшей в котёл, таяли запасы топлива, боеприпасов, продовольствия. Гитлер приказал организовать для её

Наш подписной индекс • П 3506



Фонтан в Сталинграде. 1942 г.

снабжения «воздушный мост», но наши истребители не дали фашистским транспортникам прорваться к окружённым войскам.

Чтобы выручить Паулюса, была организована особая группа армий «Дон» под командованием генерал-фельдмаршала Манштейна. Операцию по прорыву блокадного кольца фашисты назвали «Зимняя гроза». Главную ставку они делали на мощный танковый удар. Но на пути танков встали 2-я гвардейская армия под командованием генерала Р.Я. Малиновского и другие части Донского фронта. Атака Манштейна захлебнулась. Дивизии, шедшие на помощь окружённому противнику, были разгромлены.

Один против девяти

В одном из боёв с танковой армадой Манштейна бронебойщик Илья Каплунов меткими выстрелами из ПТРС (пятизарядного противотанкового ружья конструкции Симонова) подбил пять фашистских танков. После этого он был тяжело ранен, но остался в строю, перезарядил ружьё и подбил ещё три вражеские машины. Каплунов не оставил поле боя и после второго ранения. Истекая кровью, он пополз с гранатами к девятому танку, это был «тигр», и подорвал его.

В начале 1943 года на деньги, собранные земляками погибшего героя, был построен танк «Илья Каплунов», который прошёл от Волги до Берлина.



Илья Каплунов



Фридрих Паулюс после сдачи в плен



Пленные немцы. Сталинград. 1943 г.

Фельдмаршал поднял руки

«Кольцо» – так в Ставке Верховного Главнокомандования назвали операцию по уничтожению окружённых немецко-фашистских войск. Добить армию Паулюса должны были войска под командованием К.К. Рокоссовского.

Положение фашистов было безнадёжным. Голод и холод выкашивали вражеские ряды, госпитали были переполнены ранеными и больными. Но Гитлер не жалел своих солдат. Он присвоил Паулюсу звание генерал-фельдмаршала и приказал драться до последнего. Из Берлина окруженцам всё время обещали спасение, которого уже не могло быть.

Советское командование хотело избежать кровопролития. Врагам предложили сдаться и этим сохранить свои жизни. Паулюс не посмел ослушаться своего фюрера и ответил отказом.

Наступление началось после мощной артиллерийской подготовки 10 января 1943 года. Под ударом советских войск 6-я армия была рассечена на две группировки – южную, где находился штаб Паулюса, и северную. Добивали их по частям.

Южная группировка была разгромлена 31 января. Её остатки во главе с самим фельдмаршалом сдались в плен. Остатки северной группировки капитулировали 2 февраля. Великая битва на Волге завершилась. В плен было взято свыше 91 тысячи вражеских солдат и офицеров, в том числе 24 генерала. Наши войска захватили большие трофеи.

Детская энциклопедия

Наш подписной индекс • П 3506

«Слушайте, парижане!»

Победа под Сталинградом воодушевила борцов Сопротивления в захваченных фашистами странах. На стенах варшавских домов появился рисунок: сердце, пронзённое большим кинжалом. На сердце было написано «Великая Германия», а на клинке – «Сталинград».

Французские патриоты по лондонскому радио обратились к жителям оккупированной Франции: «Слушайте, парижане! Первые три дивизии, которые вторглись в Париж в июне 1940 года, три дивизии, которые осквернили нашу столицу, эти три дивизии – 100-я, 113-я и 295-я – не существуют больше! Они уничтожены под Сталинградом. Русские отомстили за Париж! Русские мстят за Францию!»

Потрясли до основания



Маршал Г.К. Жуков

Вот что написал маршал Г.К. Жуков в своей книге «Воспоминания и размышления»: «Битва в районе Сталинграда была исключительно ожесточённой. Лично я сравниваю её лишь с битвой за Москву. С 19 ноября 1942 года по 2 февраля 1943 года было уничтожено 32 дивизии и 3 бригады противника, остальные 16 дивизий потеряли от 50 до 75 процентов личного состава.

Общие потери вражеских войск в районе Дона, Волги, Сталинграда составили около 1,5 миллиона человек, до 3500 танков и штурмовых орудий, 12 тысяч орудий и миномётов, до 3 тысяч самолётов и большое количество другой техники. Такие потери до основания потрясли всю военную машину гитлеровской Германии».

Двухсотдневная Сталинградская битва стала началом коренного перелома в ходе войны. Фашисты оставили у стен волжского города четвёртую часть всех своих сил, действовавших на Восточном фронте. Притихла Япония. Задумалась Турция. Приуныли союзники Германии – Румыния, Венгрия и Италия: они потеряли в приволжских степях тысячи своих солдат и офицеров. Теперь уже Красная Армия диктовала врагу свою волю. Фашисты покатились назад.



Лидия Литвяк

Вот так-то, барон!

Советские истребители атаковали группу фашистских бомбардировщиков, летевших к Сталинграду под охраной «мессершмиттов». Один из наших «яков» зашёл в хвост «юнкерсу», сразил его меткой очередью, а потом поджёг ещё и немецкий истребитель. Пилот «мессера» выпрыгнул с парашютом и попал в плен. Это был немецкий барон, ас из отборной эскадрильи. Придя в себя, он попросил показать ему мастера воздушного боя, который его сбил. Когда просьбу барона выполнили, он позеленел от бешенства. Оказалось, что его победила симпатичная белокурая девушка. Откуда немцу было знать, что в небе он встретил Лидию Литвяк, одну из лучших советских лётчиц.

Всего на счету Героя Советского Союза младшего лейтенанта Литвяк было 12 воздушных побед. Это мировой рекорд по числу сбитых самолётов среди женщин-пилотов.

КУРСКАЯ ДУГА



«Бей так: что ни патрон – то враг!» Плакат. Худ. В. Корецкий. 1943 г.

«Кинжал» на выступе

Победа под Сталинградом звонким эхом отозвалась на всех фронтах. В январе 1943 года была прорвана блокада Ленинграда. На центральном направлении гитлеровцы откатились от Москвы ещё на 130–160 километров. На юге их отогнали от Кавказа. Но враг был ещё очень силён. В районе Харькова ему удалось остановить наше наступление и нанести ответный удар. После этого на всех фронтах наступило затишье. Обе стороны готовились к новым битвам.

Гитлер мечтал о реванше. Для этого он выбрал район Курска. Здесь фронт изогнулся огромной дугой. Войска двух наших фронтов – Центрального и Воронежского – вырвались вперёд и

Детская энциклопедия • П 3506 • Наш подписной индекс

оказались как бы в полуокружении. С севера и юга над ними нависли вражеские армии. Этот выступ был очень выигрышным для фашистского наступления. Гитлер даже назвал его «кинжал, направленный в сердце России».

Ударить по основаниям Курской дуги фашисты пытались ещё ранней весной 1943 года, но наша оборона оказалась им не по зубам. Тогда Гитлер приказал готовиться к большому летнему наступлению. Фашисты решили использовать свой любимый приём: двумя встречными ударами со стороны Белгорода и Орла захлопнуть капкан, окружить и уничтожить наши войска на Курском выступе. Плану будущей операции они дали название «Цитадель». Уже этим было подчёркнуто, что битва предстоит нелёгкая: «цитадель» – то же самое, что «крепость».

Разведка доложила точно

План летнего наступления 1943 года враги готовили в строжайшей тайне. Но наша разведка сработала чётко. Общие детали «Цитадели» стали известны советскому Генштабу ещё в марте, а 12 апреля на стол Сталина лёг переведённый с немецкого точный текст директивы верховного командования «О плане операции „Цитадель“», ещё даже не подписанный Гитлером (он это сделал только через три дня). Ценнейшие сведения передал разведчик, работавший в Берлине под псевдонимом Вертер. Его настоящее имя до сих пор остаётся тайной.

Направление и силу ударов противника на Курской дуге точно предсказал и Георгий Константинович Жуков. Он изучил данные, полученные нашей фронтовой разведкой, и сделал вывод: фашисты развернут наступление в обход Курска с северо-востока и юго-востока силами 13–15 танковых армий при мощной авиационной поддержке. Так всё и оказалось.

Измотаем и добьём

Несколько раз Гитлер откладывал начало операции. Своим генералам он приказал скопить как можно больше сил. Удар должен быть страшным! Особо враги надеялись на свои новые танки – «тигры» и «пантеры» и самоходные орудия «фердинанд».

К июлю 1943 года фашисты сосредоточили в районе Курска 50 лучших дивизий – свыше 900 тысяч солдат и офицеров, 2700 танков, 10 тысяч орудий и миномётов, более 2 тысяч самолётов.

Готовились к летним боям и наши войска. В район Курского выступа прибыл заместитель Верховного Главнокомандующего



Георгий Константинович Жуков и Иван Степанович Конев на Курской дуге

Г.К. Жуков. Оценив обстановку, он сообщил И.В. Сталину: «Лучше будет, если мы измотаем противника на нашей обороне, выбьем его танки, а затем, введя свежие резервы, переходом в общее наступление окончательно добьём основную группировку противника». Ставка этот план приняла.

Удар гитлеровцев должны были отразить Центральный (генерал К.К. Рокоссовский) и Воронежский (генерал Н.Ф. Ватутин) фронты. За ними в тылу располагались войска Степного фронта (генерал И.С. Конев).

Наша армия и тыл хорошо подготовились к этому сражению. С помощью местного населения было оборудовано восемь оборонительных рубежей. Только одних траншей и ходов сообщений на Курском выступе было отрыто около 20 тысяч километров (половина длины экватора Земли), построено более 900 дзотов, 46 земляных валов. В Курске оборудовали 13 госпиталей, обеспечили их врачами и медсёстрами.

Упреждающий удар

Первого июля Гитлер объявил дату начала наступления: 5 июля. Особое внимание он обратил на внезапность удара. Всё должно было держаться в строжайшем секрете до последнего часа. Но

Детская энциклопедия
Наш подписной индекс • П 3506



Диорама «Курская битва». Худ. Н. Присекин. Музей Победы

наша разведка узнала не только день, но даже точное время начала наступления противника – 3 часа утра.

Накануне с вечера фашистские войска стали выходить на исходные рубежи атаки. В окопах скапливались солдаты, в рощицах недалеко от переднего края разогревали моторы танки и бронемашины. А в это время на другой стороне фронта наши артиллеристы заряжали орудия, в самолётные люки подвешивали бомбы. Ровно в 2 часа 20 минут по скоплениям вражеских войск ударили советские пушки и бомбардировщики. Вот как пишет об этом маршал Жуков:

«Вражеские войска находились от нашей штаб-квартиры по прямой не более чем в 20 километрах. Мы слышали и ощущали ураганный огонь, и невольно в нашем воображении возникала страшная картина на исходном плацдарме противника, внезапно попавшего под ураганный огонь контрподготовки. Застигнутые врасплох вражеские солдаты и офицеры наверняка уткнулись носом в землю, в первую попавшуюся яму, канаву, траншею, любую щель, лишь бы укрыться от ужасающей силы разрывов бомб, снарядов и мин…»

Пленные немцы потом рассказывали, что этот удар был для них полной неожиданностью. Особенно сильно от него пострадала вражеская артиллерия, почти всюду были разрушены связь, система наблюдения и управления войсками. Фашисты очухались только к половине шестого утра. Наступление они всё же начали, хотя и не везде одновременно и не совсем организованно.

«Тигры» горят

По плану «Цитадель», фашисты должны были окружить два наших фронта за четыре дня. Не вышло. Каждый клочок земли давался им ценой огромных потерь. С огромным трудом враги продвинулись вперёд где на 30, а где только на 10 километров.

Самое страшное сражение произошло у станции «Прохоровка». На огромном поле лоб в лоб сошлись две танковые армады – наша и фашистская. В этой гигантской битве участвовало почти 1200 танков. На острие немецко-фашистской атаки шли 100 «тигров» и «пантер», за ними, как за щитом, двигались другие танки, самоходные орудия, бронетранспортёры с пехотой. Здесь были отборные фашистские танковые дивизии: «Адольф Гитлер», «Мёртвая голова», «Райх». Их встретили танкисты генерала П.А. Ротмистрова. В ближнем бою наши подвижные Т-34 пробивали борта тяжёлых «тигров». Когда выходила из строя пушка или кончались снаряды, танкисты шли на таран. В наушниках звучал голос Ротмистрова: «Побольше огня! Ни шагу назад!»

Враги остановились только к вечеру. Закатное солнце с трудом пробивалось сквозь густые клубы чёрного дыма. На Прохоровском поле догорали четыре сотни фашистских танков. Наши потери тоже были большими – почти 300 машин. Но задача была выполнена: враг измотан, его танки выбиты. От обороны пора переходить к наступлению.

Детская энциклопедия
Наш подписной индекс • П 3506

Подвиги наших бойцов

В бою под Прохоровкой на «тридцатьчетвёрку» лейтенанта Бондаренко напали два «тигра». Бондаренко их вовремя заметил и спрятал свой танк за подбитую немецкую машину. Из этого укрытия он четырьмя снарядами поджёг один «тигр». Немцы выскочили из горящего танка и тут же попали под пулемётную очередь. В это время по Т-34 стали стрелять два вражеских противотанковых орудия. Одно из них Бондаренко расколотил снарядом, а другое раздавил гусеницами. Когда наш танк подбили, экипаж во главе со своим командиром продолжил бой врукопашную с фашистами, тоже выбравшимися из подбитых танков.

Командир танка Т-34 лейтенант Алексей Ерохин за два дня боёв на Курской дуге уничтожил 6 тяжёлых самоходных орудий «фердинанд» (немцы дали им ещё и другое название – «элефант», в переводе – «слон»). Первую самоходку Ерохин подбил только с пятого выстрела. Когда стемнело, лейтенант подобрался к невиданной до этого машине. Оказалось, что четыре снаряда попали самоходке в лобовую броню и не причинили ей вреда – только вмятины остались. А вот пятый снаряд угодил как раз в то место, где на «элефанте» стояли дополнительные бензиновые баки. От страшного удара бензин взорвался и самоходка загорелась.

Теперь Ерохин знал, где у «слона» слабое место. В лоб его не возьмёшь, зато борт там, где баки, можно продырявить. Что и было доказано на следующий день: в новом бою наш танкист сжёг ещё пять «элефантов».

В небе над Курской дугой свои первые воздушные победы одержал будущий трижды Герой Советского Союза Иван Кожедуб: 6 июля 1943 года он сбил «юнкерс», через три дня уничтожил ещё два фашистских самолёта, а в октябре на счету Кожедуба было уже 20 сбитых вражеских машин. Едва завидев его краснозвёздный истребитель с номером 27, немецкие асы удирали за горизонт.

К концу войны Кожедуб вогнал в землю 62 фашистских самолёта, в том числе над Берлином два новейших реактивных Ме-262. Сам он не был сбит ни разу. После войны Иван Никитович Кожедуб командовал авиационными соединениями и стал Маршалом авиации.



Трижды Герой Советского Союза И. Н. Кожедуб

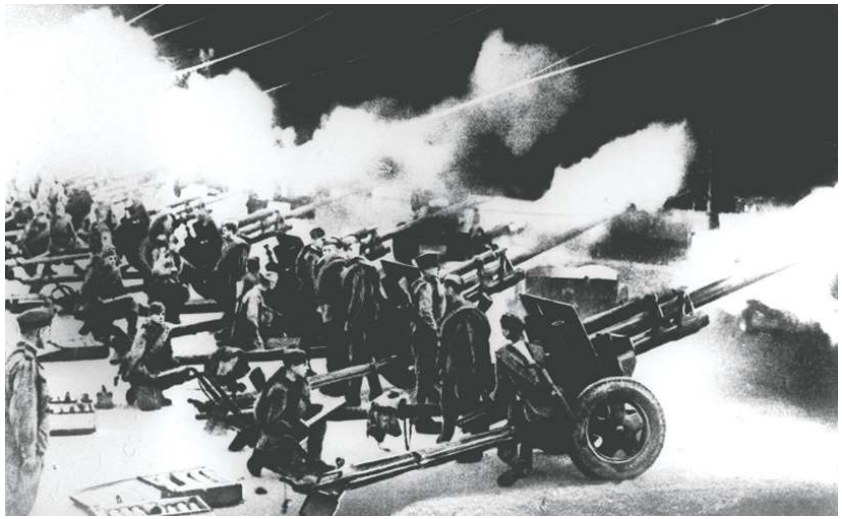

В Москве 5 августа 1943 года состоялся первый артиллерийский салют в честь освобождения советскими войсками городов Орёл и Белгород

«Кутузов» и «Румянцев»

Утром 12 июля 1943 года была проведена мощная артиллерийская и авиационная подготовка. Наши самолёты сбросили на позиции противника более 3500 фугасных и осколочных бомб. По плану «Кутузов», началось наступление на занятый немцами Орёл. После двухдневных боёв вражеская оборона была прорвана. Гитлеровцы стали поспешно стягивать к участку прорыва дополнительные силы. Для того чтобы сломить сопротивление противника, советское командование ввело в бой резервные войска.

На рассвете 5 августа Орёл был полностью очищен от врага. Одновременно, по плану «Полководец Румянцев», развернулось наступление на Белгородско-Харьковском направлении. Белгород был освобождён в тот же день, что и Орёл. В честь этих побед в Москве прогремел первый в истории Великой Отечественной войны артиллерийский салют.

В Харьков наши войска вошли 23 августа. Это был последний, 50-й день Курской битвы. На «огненной дуге» было разгромлено 30 вражеских дивизий. Фашисты потеряли почти полмиллиона солдат и офицеров, полторы тысячи танков, 3700 самолётов. Стратегическая инициатива прочно перешла к Красной Армии.

Детская энциклопедия
Наш подписной индекс • П 3506



Диорама «Форсирование Днепра». Худ. В. Дмитриевский. Музей Победы

БИТВА ЗА ДНЕПР

Всё шло в дело

Преследуя фашистов, отступавших после разгрома на Курской дуге, наши войска вышли к Днепру. Левый берег был уже наш, а на правом, более высоком, противник торопливо строил укрепления для обороны. Гитлер назвал этот рубеж «Восточный вал» и заявил: «Скорее Днепр потечёт обратно, нежели русские преодолеют его».

Широкая и глубокая река была серьёзной преградой. На правом берегу сосредоточилась огромная вражеская сила – около 1,25 миллиона солдат и офицеров, почти 13 тысяч орудий и миномётов, 2100 танков и самоходок, 2 тысячи самолётов. Но это был уже не 1941 год. Советская промышленность непрерывно снабжала армию новой техникой и вооружением. Вот и здесь, на Днепре, советские войска уже превосходили немецко-фашистские по всем позициям. В наших войсках было около 2,65 миллиона человек, свыше 51 тысячи пушек и миномётов, более 2400 танков и САУ и почти 2900 самолётов.

Подойдя к Днепру, многие части с ходу форсировали его. «Не дожидаясь подхода понтонных и тяжёлых средств наведения мостов, – пишет маршал Жуков, – части пересекали Днепр на чём угодно – на бревенчатых плотах, самодельных паромах, в рыбачьих лодках и катерах. Всё, что попадалось под руку, шло в дело. Нелегко приходилось и на противоположном берегу, где вспыхивали ожесточённые бои за плацдарм. Не успев закрепиться, войска вступали в бой с противником, стремившимся во что бы то ни стало сбросить их в реку».

Отличились в эти дни инженерные части. Под огнём врага они собирали паромы, наводили понтонные мосты, прокладывали гати через болота и трясины. Несколько переправ к подходу наших войск захватили партизаны.

На Лютежском плацдарме

Одной из первых переправилась через Днепр в районе села Лютеж севернее Киева группа из 25 бойцов под командованием старшего сержанта Нефёдова. Фашисты попытались сбросить горстку наших бойцов в реку. Неравный бой шёл 20 часов. Врагов было во много раз больше, но нефёдовцы не отступили и удержали плацдарм. За стойкость и героизм, проявленные в этом бою, все бойцы подразделения были награждены орденами, а их командир Пётр Прохорович Нефёдов стал Героем Советского Союза.

Всего же за бои на Днепре звания Героя были удостоены 2438 солдат и офицеров всех родов войск.

За речными туманами

Отсидеться за водной преградой и накопить силы противнику не удалось. К концу сентября 1943 года основная масса советских войск, пробив вражескую оборону, форсировала Днепр на участке в 750 километров.

Тяжёлые бои шли севернее и южнее Киева за Лютежский и Букринский плацдармы. Сначала советское командование хотело начать наступление на Киев с юга, из района села Великий Букрин. Но местность здесь пересечённая, танкам трудно развернуться. Поэтому основной удар решили нанести в районе Лютежа, севернее украинской столицы. Сюда скрытно перебросили танковую армию генерала П.С. Рыбалко. Ночью, прячась за речными туманами, танки прошли по левому берегу Днепра около 200 километров и, дойдя до Лютежского плацдарма, по понтонному мосту переправились на правый берег. Операция прошла без сучка и задоринки, враг ничего не заметил. Утром фашистские самолёты-разведчики, прилетевшие к Букрину, увидели, что советские танки и пушки стоят на прежних местах, но на самом деле это были «куклы» – фанерные макеты.

На рассвете 3 ноября советская артиллерия, сосредоточенная возле Лютежа, открыла ураганный огонь. В атаку пошли армии гене-

Наш подписной индекс • П 3506
Детская энциклопедия
Наш подписной индекс • П 3506

ралов И.Д. Черняховского и К.С. Москаленко, 4 ноября в сражение вступила гвардейская танковая армия Рыбалко. Танки наступали даже ночью – с зажжёнными фарами и воющими сиренами.

Передовые части 38-й армии генерала Москаленко 5 ноября ворвались на окраины Киева, а к четырём часам утра 6 ноября столица Украины была полностью освобождена от фашистов.

Под водой на танках

На пути наших танкистов к Днепру была ещё одна река – Десна. Строить переправу? Но на это уйдёт много времени, а каждый час дорог. И тогда танкисты решили идти вброд. Глубина была такая, что машины почти до верха башен скрывались под водой. Выход нашли: все щели и люки в танках закрыли промасленной паклей, а на трубы глушителей надели брезентовые рукава и подняли их над водой. Водители вели машины вслепую, дорогу им подсказывали командиры, стоявшие в открытых башнях. Таким способом через Десну переправилось 60 танков Т-34. Днепр они форсировали на понтонах и с ходу пошли в бой.

Повторенье – мать ученья

Часть правого берега фашистам удалось удержать. Это был коридор шириной примерно 100 километров. Он разъединял наши 1-й и 2-й Украинские фронты и угрожал их флангам. Гитлеровский



Советские сапёры строят переправу через Днепр



Форсирование Днепра

министр пропаганды Геббельс тут же начал трубить о неприступности «Восточного вала», хотя на самом деле к тому времени от этого вала мало что оставалось. Но Геббельсу не впервой было врать. «Немецкие повара черпают для своих кухонь днепровскую воду», – передавало берлинское радио.

Этот коридор – его ещё называют Корсунь-Шевченковским выступом (по названию города Корсунь-Шевченковский) – в феврале 1944 года обернулся для фашистов вторым Сталинградом.

План наступления на этом участке разработали маршал Жуков и командующий 1-м Украинским фронтом Николай Фёдорович Ватутин. С севера и юга по выступу ударили войска двух фронтов – 1-го и 2-го Украинских. Двигаясь навстречу друг другу, они соединились и окружили врага. В капкан попали около 60 тысяч фашистских вояк.

Помнишь, как Гитлер успокаивал попавшую в сталинградское окружение армию Паулюса? «Я вам помогу… Вы всё получите по воздуху… Обороняйтесь…» Вот и теперь окружённые войска, которыми командовал генерал Штеммерман, получили от Гитлера радиограмму: «Можете положиться на меня, как на каменную стену. Вы будете освобождены из котла. А пока держитесь».

И здесь, как и под Сталинградом, фашисты пытались наладить «воздушный мост» для доставки окружённым частям продовольствия и боеприпасов. Но никакого «моста» опять не получилось. Наши истребители и зенитчики сбили 257 вражеских самолётов, летевших в котёл, и ещё около 200 фашистских самолётов было уничтожено прямо на аэродромах советскими бомбардировщиками и штурмовиками.

Детская энциклопедия
Наш подписной индекс • П 3506

«Сварились» в котле



«Пьём воду родного Днепра…»
Плакат.
Худ. В. Иванов. 1943 г.

Была у фашистов ещё одна надежда – на генерал-фельдмаршала Манштейна, который, помнишь, в Сталинграде рвался на помощь Паулюсу и был разбит армией Малиновского. Вот и в этот раз он, собрав восемь танковых и шесть пехотных дивизий, ударил бронированным кулаком по советской обороне. Навстречу ему рванулись окружённые войска Штеммермана. Их разделяло всего 10 километров, но пройти эти километры врагу так и не удалось. Наши дивизии остановили Манштейна и ещё туже затянули кольцо окружения.

Кстати, Манштейн в переводе с немецкого означает «человек-камень». Это и вправду был твёрдый, решительный и очень опытный командующий. В вермахте он считался самым талантливым стратегом. Но советские полководцы превзошли его талант.

Уже после войны Манштейн, признанный военным преступником и осуждённый на 18 лет тюремного заключения, написал мемуары, в которых он вспоминал битву на Корсунь-Шевченковском выступе: «Немецкие дивизии в непрерывных боях были буквально перемолоты. Как можно было наносить эффективные контрудары, если, например, во всём танковом корпусе насчитывалось всего 24 исправных танка?» Ну что ж, «стратег» получил то, что заслуживал.

Впереди Белоруссия

Окружённой группе Штеммермана предложили сдаться. Фашисты отказались. Когда начался сильный снегопад, они под его прикрытием снова попытались прорваться к своим. Но движение вражеских колонн было замечено. По ним ударила артиллерия, заговорили «катюши», в воздух, несмотря на непогоду, поднялись бомбардировщики, с флангов двинулись танки и кавалерия. Остатки группы Штеммермана – более 18 тысяч человек – сдались в плен. Сам генерал в этом бою был убит.

Наши войска наступали не только на Украине. На юге были освобождены от врага Новороссийск и Таманский полуостров, морские десантники форсировали Керченский пролив и захватили плацдарм, с которого весной 1944 года началось успешное наступление на Крым. В центре войска Калининского, Брянского и Западного фронтов сокрушили вражескую оборону, продвинулись на 250 километров и вступили на территорию Белоруссии. Здесь, на белорусской земле, летом 1944 года разыгралось ещё одно гигантское сражение Великой Отечественной войны. В историю оно вошло как операция «Багратион». Об этом – в следующей главе.

Десант на понтонах

Перед понтонной ротой старшего лейтенанта Лиховидова была поставлена задача: не дожидаясь темноты, переправить через Днепр десант для поддержки войск, удерживающих плацдарм. Выбрав укромный затон, Лиховидов подготовил три понтона с подвесными двигателями. Пошёл дождь. За его маскирующей пеленой понтоны на предельной скорости двинулись к противоположному берегу. На головном понтоне у руля сидел сам командир роты. Днепровскую воду вспенили разрывы мин и снарядов. Один из разрывов повредил понтон Лиховидова. По команде старшего лейтенанта пробоины закрыли шинелями, из понтона вычерпали воду. Когда до берега оставалось несколько десятков метров, в двигатель попал осколок, – эти метры прошли на вёслах. Десант был высажен вовремя.

Рота Лиховидова ещё трое суток под огнём обеспечивала переправу через Днепр. Мужество сапёров было отмечено орденами и медалями, а старшему лейтенанту Лиховидову присвоили звание Героя Советского Союза. После войны Семён Фёдорович окончил военно-инженерную академию и стал генерал-майором.



Переправа самоходной артиллерийской установки на пароме через реку Днепр. Октябрь 1943 г.

ОПЕРАЦИЯ «БАГРАТИОН»



Плакат.
Худ. Д. Моор. 1943 г.

Затишье перед бурей

В начале 1944 года боевые действия развернулись на нескольких фронтах. Окончательно была снята 900-дневная блокада Ленинграда. Войска Ленинградского фронта вступили на территорию Эстонии.

В начале марта, после успешного завершения Корсунь-Шевченковской операции, возобновилось наступление на Украине. Войска 2-го Украинского фронта 26 марта вышли на границу СССР и Румынии.

Советские войска 10 апреля вошли в Одессу, через месяц, 9 мая был освобождён Севастополь.

После этого на всём советско-германском фронте установилось затишье. Наши армии, уставшие от многодневных наступательных боёв, набирались сил, фашисты укрепляли оборону. Они ещё на что-то надеялись, строили «стратегические планы». Суть этих планов изложил в своём докладе Гитлеру начальник Генерального штаба вермахта фельдмаршал Кейтель: «Упорно оборонять каждую пядь земли на востоке… затем захватить инициативу в свои руки и… добиться победного исхода войны».

У фашистов был расчёт на свежие дивизии, переброшенные с запада. Наши союзники медлили с открытием второго фронта. Пройдёт ещё несколько месяцев, прежде чем начнётся операция «Оверлорд» – высадка союзных войск в Северной Франции. Это произойдёт 6 июня 1944 года. Пока же из 315 дивизий и 10 бригад гитлеровской армии против нас воевали 198 дивизий и 6 бригад – 70 процентов всей боевой силы Германии.

Но с каждым днём крепла наша мощь. Мы уже превосходили врага по общей численности вооружённых сил, по количеству и качеству боевой техники и оружия.

Выбор цели

Ставка Верховного Главнокомандования планировала летом 1944 года продолжить общее наступление на всей линии фронта от Баренцева до Чёрного моря. Но где будет главный удар? Для гитлеровских генералов это был вопрос номер один.

Где ждать русских? В Белоруссии? Но здесь успели создать мощный оборонительный рубеж. На боевых картах линия фронта в Белоруссии представляла собой огромную, вытянутую на восток дугу. Внутри этой дуги были сосредоточены немецко-фашистские войска группы армий «Центр» под командованием генерал-фельдмаршала Буша. В советском Генштабе эту дугу называли Белорусским выступом. Он закрывал дорогу к Польше и Восточной Пруссии, поэтому фашисты готовы были удерживать его любой ценой. Особенно сильные укрепления они построили в районах Витебска и Бобруйска. Специальным приказом Гитлера эти города были объявлены «крепостями».

Тогда, может быть, юг, Украина? Оттуда ближе до нефтяных полей Румынии, там нет таких густых лесов и болот, как в Белоруссии.

Фашистская разведка из кожи вон лезла, чтобы раскрыть планы советского командования. А наши разведчики подбрасывали ей ложные сведения. Какое наступление? Мы готовимся к обороне! И немцы «купились». Абвер обещал группе армий «Центр» спокойное лето, а Гитлеру доложили: русские готовят прорыв на южном направлении. Противник начал срочно перебрасывать туда танковые дивизии. Ситуация в Белоруссии казалась им настолько спокойной, что фельдмаршал Буш даже отправился в отпуск.

Партизанская война

Три года Белоруссия прожила под пятой оккупантов. И всё это время шла борьба с врагом. В 1941 году в Минске было создано около 50 подпольных групп, а к июлю 1944 года их насчитывалось уже почти 120. В белорусских лесах действовали партизанские отряды. Партизаны и подпольщики организовали около сотни диверсий, не раз выводили из строя Минский железнодорожный узел, взорвали во время банкета столовую офицеров гитлеровской службы безопасности (СД), здание жандармерии, немецкое казино. В сентябре 1943 года минские подпольщики уничтожили палача белорусского народа генерального комиссара Белоруссии Вильгельма Кубе. Многих людей удалось спасти от угона в фашистскую Германию. Только из одного Минска и его окрестностей к партизанам было переправлено около 10 тысяч семей.



Плакат.
Худ. В. Корецкий.
1941 г.

Детская энциклопедия • П 3506 Наш подписной индекс

Здесь нас не ждут



Маршал К. К. Рокоссовский

Операция советских войск, получившая кодовое название «Багратион», началась как раз там, где её меньше всего ожидали. Сразу четыре наших фронта – 1-й Прибалтийский (генерал И.Х. Баграмян), 3-й, 2-й и 1-й Белорусские (генералы И.Д. Черняховский, Г.Ф. Захаров и К.К. Рокоссовский) – должны были разгромить группу армий «Центр», полностью освободить Белоруссию и создать условия для дальнейшего наступления в Западной Украине, Прибалтике, Восточной Пруссии и Польше. Действия фронтов координировали представители Ставки – маршалы Г.К. Жуков и А.М. Василевский. Они особо позаботились о том, чтобы создать превосходство над врагом на участках прорыва. Общая численность советских войск, участвовавших в операции «Багратион», в два раза превышала численность вражеских армий. Танков и самоходных орудий у нас было в шесть, артиллерии и авиации – в четыре раза больше, чем у фельдмаршала Буша.

Очень сложной была местность в полосе наступления 1-го Белорусского фронта – болота, речки. Не только в гитлеровской, но и в нашей Ставке считали, что большое наступление здесь исключено. В Москве командующего фронтом Рокоссовского спрашивали, как он собирается наносить удар двумя танковыми корпусами и четырьмя общевойсковыми армиями через непроходимые топи, где даже лесному зверю пройти трудно? Разве это возможно? Вот именно так думают немцы, отвечал Константин Константинович. Здесь они нашего удара не ждут, поэтому оборона у них не сплошная, а очаговая, и мы её подавим.

Пройдём на «мокроступах»

«Нелёгкое дело предстояло нашим солдатам и офицерам, – вспоминал Константин Константинович Рокоссовский. – Пехотинцы недалеко от переднего края учились плавать, преодолевать болота и речки на подручных средствах, ориентироваться в лесу. Было изготовлено множество «мокроступов» – болотных лыж, волокуш для пулемётов, миномётов и лёгкой артиллерии, построены лодки и плоты. У танкистов – своя тренировка… Генерал Батов (Павел Иванович Батов командовал 65-й армией. – *Примеч. ред.*) показал мне



По лесным топям. Белоруссия. 1944 г.

«танкодром» на болоте в армейском тылу. Часа полтора мы наблюдали, как машина за машиной лезли в топь и преодолевали её».

Всё это делалось в строжайшем секрете. Советское командование хотело добиться максимальной внезапности, поэтому любые телефонные переговоры, касающиеся подготовки к наступлению, даже закодированные, были запрещены. Молчали рации. На передовой демонстративно развернули земляные работы, чтобы показать фашистам, будто бы советские войска готовятся к обороне. Чтобы не насторожить противника, минные поля полностью не снимали, сапёры только свинчивали с мин взрыватели. Войска для наступления сосредоточивались по ночам. Специально выделенные офицеры Генштаба с самолётов следили за соблюдением маскировки.

Разведка боем была проведена 22 июня 1944 года. Таким способом наши командиры уточнили расположение огневых точек врага. В ночь перед общим наступлением хорошо поработали белорусские партизаны: на важнейших дорогах, по которым могли двигаться фашисты, было установлено более 10 тысяч мин, выведены из строя линии связи.

Укротитель «пантер»

Танк младшего лейтенанта Михаила Климова участвовал в боях под Москвой и на Курской дуге, дошёл до Польши. Машине нужен был ремонт: двигатель плохо тянул, ходовая часть разболталась. Комполка приказал экипажу занять позицию возле посёлка, зама-

Детская энциклопедия • Наш подписной индекс • П 3506

скироваться и начать ремонт. Едва танкисты взялись за инструменты, как по рации сообщили: в их сторону прорываются пять «пантер» с пехотой. О ремонте пришлось забыть.

Когда появились «пантеры», Климов двумя выстрелами поджёг головную машину, потом загорелась вторая. Под вражеским обстрелом с нашего танка слетела маскировка, его стало видно как на ладони. Климов успел поджечь ещё одну «пантеру», но тут немецкий снаряд разбил гусеницу Т-34, осколки попали в топливные баки. Над танком взметнулось пламя. Фашисты подумали, что с русскими покончено, и рванулись вперёд. Вдруг объятый пламенем Т-34 ожил и метким выстрелом поразил ещё одну вражескую машину. Итог поединка – четыре уничтоженные «пантеры».

В новых боях на польской земле Климов подбил ещё 16 фашистских танков и самоходок и стал Героем Советского Союза.

По улицам с позором

Гитлеровцы планировали промаршировать по Москве в парадном строю. И они прошли по нашей столице. Но случилось это не в 1941 году, а 17 июля 1944 года. По приказу Верховного Главнокомандующего по городу провели 60 тысяч пленных. В этом «параде позора» вместе со своими солдатами прошагали 20 фашистских генералов и 1200 офицеров. А следом за ними по улицам проехали поливальные машины, смывая вражеские следы.



Вот они, «победители»...



Залп «катюши»

Такого ещё не бывало

Утром 23 июня началось генеральное наступление. Мощным ударом наши войска прорвали оборону противника под Витебском и уже 25 июня окружили в районе этого города пять вражеских дивизий; 26 июня Витебск был взят.

Фельдмаршал Буш был снят с поста командующего группой армий «Центр» 28 июня, Гитлер назначил на его место фельдмаршала Моделя, специалиста по оборонительным операциям. В Белоруссию срочно были переброшены дополнительные фашистские войска, в том числе три танковые дивизии. Но врагу уже ничто не могло помочь. Советское наступление успешно развивалось на всех направлениях. Главные силы группы армий «Центр» были разгромлены в первые 11–12 дней. В линии фронта, которую удерживали фашисты, образовалась брешь протяжённостью 400 километров. Чтобы закрыть её, у врага уже не было сил.

В руки наших разведчиков попал дневник командира одной из немецких рот. Эти строчки говорят сами за себя:

«26 июня. Всё катится вспять… Все отступают. Машины увешаны людьми. Дикое бегство.

29 июня. Продолжаем отход… Партизанами разрушены все мосты…

1 июля. Все совершенно выдохлись. Двигаемся дальше по шоссе на Минск. Дикие пробки и заторы. Часто обстрел справа и слева. Всё бежит. Паническое отступление.

2 июля. Русские заняли шоссе, и больше никто не пройдёт… Такого отступления ещё не бывало! Можно сойти с ума».

На рассвете 3 июля наши танки ворвались на окраины Минска, а к концу дня столица Белоруссии была полностью очищена от врага. В минский котёл попали 105 тысяч гитлеровцев. Они попытались прорваться на запад, но основная их часть была уничтожена, а остальные взяты в плен.

Детская энциклопедия
Наш подписной индекс • П 3506



Экипаж танка Т-34-76 «Гвардия» (слева направо): командир танка А.В. Додонов, стрелок-радист А.П. Марченко, заряжающий Н.И. Мельниченко, командир батальона П.В. Чирков, механик-водитель Ф.П. Сурков

Тень катастрофы

Операция «Багратион» продолжалась 68 дней. За два месяца гитлеровцы потеряли свыше 400 тысяч солдат и офицеров. Из 47 гитлеровских генералов, воевавших на этом направлении, 10 погибли, 21 попал в плен. Советские дивизии освободили Белоруссию, часть Литвы, Латвии и восточные районы Польши, подошли к границам Германии в Восточной Пруссии. В этих боях зеркально повторились события 1941 года, только на этот раз в котлы попадали не советские полки и корпуса, а немецко-фашистские, не фашистские танковые колонны прорывались вперёд и подавляли всё своим огнём, а наши Т-34.

Пытаясь спасти положение в Белоруссии, враг перебросил туда 6 дивизий из Западной Украины. Оборона группы армий «Северная Украина» ослабла. Этим воспользовался 1-й Украинский фронт, которым командовал Иван Степанович Конев, ставший к тому времени Маршалом Советского Союза. Наступление фронта началось 13 июля.

На окраинах Львова советские танки появились 22 июля. Экипаж танка Т-34 «Гвардия» под командованием лейтенанта А.В. Додонова первым прорвался к городской ратуше и водрузил на ней красный флаг. После этого экипаж «Гвардии» ещё 6 дней вёл бои в городе, уничтожил более 100 гитлеровцев и сжёг 8 вражеских танков.

Наш подписной индекс • П 3506

Детская энциклопедия

К концу июля группа армий «Северная Украина» была разгромлена. Восемь фашистских дивизий уничтожили полностью, 32 дивизии потеряли от 50 до 70 процентов личного состава.

В Белоруссии линия фронта передвинулась на запад на 500–600 километров, на Украине – на 300 километров, в Прибалтике – на 120–220 километров. На главном направлении наши войска отделяло от Берлина 600 километров.

Британская газета «Санди экспресс» в эти дни писала: «Ничто не может сравниться с масштабами и скоростью советского наступления. Над Германией нависла тень катастрофы».

Ловили на живца

В августе 1944 года военная разведка сообщила Генеральному штабу вермахта, что за спиной наступавших советских войск сохранилось крупное немецкое соединение под командованием подполковника Шерхорна – 2500 человек. Их решили использовать для диверсий в нашем тылу. По просьбе Шерхорна к нему перебросили боевиков–эсэсовцев из отряда гитлеровского диверсанта № 1 Отто Скорцени. Вскоре Берлин начал получать сообщения об успешных действиях этого соединения. Гитлер присвоил Шерхорну звание полковника и наградил высшим военным орденом – Рыцарским крестом.

Когда Шерхорну приказали прорываться в Польшу, а затем в Восточную Пруссию, он попросил прислать надёжных проводников. И это было выполнено: проводники, агенты абвера, были сброшены на парашютах и… сразу же попали в руки нашей контрразведки, так же как и посланные до этого диверсанты Скорцени.



Бойцы НКГБ СССР – участники операции «Березино»

На самом деле никакой группы Шерхорна не существовало. Это соединение разгромили и взяли в плен намного раньше августа 1944-го. Шерхорна и его радистов перевербовали, они передавали в Берлин то, что им диктовали, а в роли солдат «группы Шерхорна» выступили наши разведчики и немецкие антифашисты. Эта операция под шифром «Березино» продолжалась до самой победы: последнюю телеграмму от немецкого командования «Шерхорн» получил 5 мая 1945 года.

Наш подписной индекс • П 3506

ВЗЯТИЕ БЕРЛИНА

Игра на нервах

К началу 1945 года наша страна была полностью освобождена от врага. Гитлеровцев выбили из Румынии и Болгарии. Эти страны присоединились к антифашистскому блоку и объявили войну Германии. Финляндия прекратила военные действия против СССР. Союзные войска, высадившиеся в Европе летом 1944 года, двигались к Германии с юга и запада. Наши армии стояли на правом берегу польской реки Вислы. До Берлина отсюда было чуть больше 500 километров. Но Гитлер и его приближённые ещё надеялись выкрутиться. Они мечтали заключить перемирие с англичанами и американцами, перебросить освободившиеся дивизии с запада на восток и продолжить войну с СССР. Наша страна хотела эту войну как можно скорее закончить. Для этого был только один путь: взять Берлин и окончательно разгромить фашистскую Германию.

Снова гадали в гитлеровском Генштабе: где ждать русских? В центре? Но здесь сосредоточены главные силы вермахта, они могут нанести контрудар. С севера, из Восточной Пруссии? Но там наступление упрётся в мощные оборонительные укрепления, штурмовать их придётся месяцами. По карте выходило, что выгоднее всего идти с юга, через Венгрию и западные области Чехословакии. Готовясь к такому повороту событий, гитлеровские генералы перебросили туда много танков.

Все эти расчёты были понятны нашим маршалам. На них они ответили неожиданным ходом. Наступать решили на центральном направлении, но перед этим боевые действия развернули сразу и на севере, и на юге, причём так успешно, что гитлеровское командование дрогнуло и спешно послало в Восточную Пруссию и Венгрию дополнительные войска, сильно ослабив свой центр.

От Вислы до Одера

Очень надеялись фашисты на свои восточнопрусские рубежи. Но советские войска не стали штурмовать их в лоб. Они просто их обошли и, не входя в Восточную Пруссию, окружили северную вражескую группировку полукольцом, концы которого упёрлись в Балтийское море. В этот капкан попало и прибывшее из центра подкрепление. Уничтожать фашистов, зажатых в районе столицы Восточной Пруссии – Кёнигсберга, пришлось до самого конца войны, бои там шли тяжёлые и кровопролитные, но Берлину помочь эта группировка уже никак не могла. Увязли немецко-фашистские войска и на юге, там развернулись бои в районе венгерского озера Балатон.



Плакат.
Худ. Н. Аввакумов.
1944 г.



Советские бойцы устанавливают пограничный столб на границе СССР. 1944 г.

Главное наступление на центральном направлении началось 12 января 1945 года. На пути от польской Вислы до немецкого Одера, последней водной преграды перед Берлином, фашисты построили 7 оборонительных рубежей. Самым сильным был первый рубеж – вислинский. По нему ударили войска 1-го Украинского и 1-го Белорусского фронтов. Вражеская оборона была прорвана в первые же сутки. В прорыв устремились наши танки. Столица Польши Варшава была освобождена 17 января. Полтысячи километров, отделявших Вислу от Одера, наши армии преодолели всего за 23 дня. До Берлина осталось 60 километров – полтора часа для Т-34, час для бронемашины с пехотой. Но позади – пройденные с боями 500 километров, наши дивизии устали, поредели, технику надо было отремонтировать, подвезти боеприпасы. Захватив плацдарм на западном берегу Одера, советские войска ненадолго остановились.

Мастерская работа

Стараясь сбить наш передовой отряд с одерского плацдарма, фашисты засыпали его бомбами и снарядами и атаковали с трёх сторон. В самый напряжённый момент боя на батарее капитана Кравцова осталось только одно противотанковое орудие. Расчётом командовал старший сержант Николай Бельский. Весь боезапас – 13 снарядов, а на батарею идут 8 танков.

– Будем бить в упор, наверняка, – сказал командир.

Артиллеристы установили пушку на прямую наводку. Старший сержант сам встал у прицела. Когда до головного танка оставалось

Детская энциклопедия • П 3506 • Наш подписной индекс



Висло-Одерская операция. Советские войска ведут бои за город Краков. 1945 г.

150 метров, он скомандовал: «Огонь!» Снаряд попал в топливные баки, над танком взметнулось пламя. Следующим снарядом была разбита гусеница второго танка, он беспомощно завертелся на месте. Через минуту артиллеристы подожгли третий танк. Ещё два выстрела – и вот перед нашими позициями горят уже пять фашистских танков, а три остальных повернули назад.

Об этом эпизоде рассказал в своей книге «Воспоминания и размышления» Георгий Константинович Жуков. «Это была мастерская работа!» – подвёл итог маршал.

Четыреста бетонных крепостей

Пользуясь передышкой, командиры внимательно изучали карту Берлина. Самолёты-разведчики несколько раз сфотографировали весь город и его окрестности. На фотокарте хорошо был виден лабиринт улиц и каналов. Разведка на земле брала «языков», уточняла, где находятся огневые точки врага. В штабе 1-го Белорусского фронта сделали макет Берлина, на нём командиры «репетировали» свои действия. Бойцов учили форсировать водные преграды.

Гитлеровская столица была опоясана тремя оборонительными линиями, улицы и дороги защищали баррикады и 400 железобетонных бункеров. В каждом таком бункере стояли пушки и могло находиться до тысячи солдат. Стены этих городских крепостей нельзя было разбить даже крупнокалиберным снарядом.

Наш подписной индекс • П 3506



Плакат. Худ. Л. Голованов. 1944 г.

Для защиты Берлина Гитлер приказал выпустить из тюрем уголовников и мобилизовать всё мужское население, в том числе подростков. Из них подготовили отряды для борьбы с танками. Главным оружием этих отрядов были фаустпатроны – реактивные гранаты, которые со 100 метров пробивали 160-миллиметровую броню.

Всего для обороны Берлина гитлеровскому командованию удалось собрать миллион солдат и офицеров, 10 400 орудий и минометов, полторы тысячи танков, 3300 боевых самолётов, в том числе и реактивные Ме-262. Фашистские генералы хорошо помнили 1941 год. Тогда их остановили на подступах к Москве, разгромили и заставили отступать. Теперь они надеялись на что-то похожее, но уже в свою пользу. Особый расчёт был на водные рубежи – Одер и Нейсе. Ширина Одера местами доходила до 250 метров, глубина – до 10 метров. Нейсе тоже не ручей – ширина почти 50, глубина – до 5 метров. На берегах этих рек фашисты создали мощную оборону.



Маршал Г. К. Жуков готовит план Берлинской операции

Наш подписной индекс • П 3506

Детская энциклопедия

«За мной! В атаку!»



Людмила Кравец

На пути наступления 63-го гвардейского полка оказалось железнодорожное полотно. Вдоль его насыпи проходила хорошо укреплённая фашистская позиция. Чтобы избежать больших потерь, решено было ударить по врагу ночью. С наступлением темноты, после короткой артподготовки, гвардейцы пошли в атаку. От бойцов не отставала санинструктор старший сержант Людмила Кравец. Когда враги подбили советский танк, она вытащила из горящей машины потерявшего сознание механика-водителя.

Кто-то крикнул: «Командир роты ранен!» В этот момент двинулись на противников наши танки. Нельзя было терять ни секунды. Решительная девушка с санитарной сумкой на боку взяла на себя командование ротой. Звонкий голос Людмилы перекрыл шум боя: «Вперёд! В атаку!» Путь наступавшим преградил канал, и она первой бросилась вброд, увлекая за собой товарищей. Гитлеровцы не выдержали и побежали, бросив свои укрепления.

За этот подвиг Людмиле Кравец, уже имевшей к тому времени несколько наград, в том числе два ордена Красной Звезды и медаль «За отвагу», было присвоено звание Героя Советского Союза.

Море огня

В генеральном наступлении на Берлин участвовали три фронта. В середине шли войска 1-го Белорусского под командованием маршала Г.К. Жукова, справа наступал 2-й Белорусский маршала К.К. Рокоссовского, слева – 1-й Украинский маршала И.С. Конева. Для последней и решающей битвы была собрана огромная сила: 2,5 миллиона солдат и офицеров, 41 600 орудий и миномётов, 6250 танков, 7500 самолётов.

Артиллерия 1-го Белорусского фронта 14 и 15 апреля 1945 года обрушила на врага тысячи снарядов. Это была огневая разведка, но фашисты решили, что началось главное наступление, и стали подтягивать к передовой свои резервы. На это советское командование и рассчитывало: «скопить» на переднем крае как можно больше вражеских войск, чтобы потом, когда начнётся основная артподготовка, накрыть их бомбами и снарядами.

Под прикрытием артиллерийского огня штурмовые отряды захватили несколько вражеских позиций. После этого продвижение вперёд



Советские артиллеристы готовятся к штурму Берлина

остановилось. Фашисты даже подумали, что советское наступление не удалось. Но это было только начало.

В 3 часа ночи 16 апреля в воздух взвились тысячи ракет, вражеские позиции осветили 140 прожекторов, загремели пушки и «катюши». «Гитлеровские войска были буквально потоплены в сплошном море огня и металла», – рассказывал об этой ночной атаке маршал Жуков.

Наступление развивалось стремительно. Через Одер наши инженерно-строительные батальоны проложили 23 моста и 25 паромных переправ. Перебравшись на другой берег, бойцы врывались во вражеские траншеи и уничтожали гитлеровцев.

На некоторое время противнику удалось зацепиться на высотах в районе города Зеелов. Крутые скаты Зееловских высот были труднодоступны для танков и наступавшей пехоты. Но к вечеру 17 апреля, после мощного удара советской авиации, вражеская оборона и здесь была прорвана.

Основные силы советских войск 19 апреля были уже за Одером.

Первые залпы по Берлину дальнобойная артиллерия дала 20 апреля. На следующий день бои шли уже в пригородах.

Из Берлина бежали многие подручные Гитлера, в том числе его заместитель Геринг и главный эсэсовец Гиммлер (их потом поймали), а сам он не высовывал носа из подземного бункера. Узнав, что советские солдаты прорываются к центру Берлина по тоннелям метро, озверевший фюрер приказал затопить подземку вместе с прятавшимися там мирными жителями и ранеными солдатами. На всё готов был пойти, чтобы спасти свою шкуру.



Ил-2 над Берлином. Май 1945 г.

Детская энциклопедия
Наш подписной индекс • П 3506



Советские солдаты ведут бой на улицах Берлина. 1945 г.

Вот он – Рейхстаг!

Уличные бои в Берлине были очень трудными. Каждый дом защищал отдельный гарнизон, иногда даже целый батальон. Массивные многоэтажные здания с толстыми стенами были связаны между собой подземными ходами, по которым фашистские солдаты перебегали с одного участка на другой. Особенно ожесточённые бои завязались в центре города.

К Рейхстагу две наши дивизии вышли 30 апреля. В главном здании германской столицы засел пятитысячный гарнизон. Батальоны капитана Неустроева и майора Давыдова с боем очищали от врага этаж за этажом. В ночь на 1 мая разведчики 150-й стрелковой дивизии сержант Михаил Егоров и младший сержант Мелитон Кантария установили на главном куполе Рейхстага Красное знамя Победы. Теперь в руках фашистов оставался только один правительственный квартал. Там располагалась Имперская канцелярия с бункером Гитлера. К этому моменту фюрер был уже мёртв – он покончил с собой 30 апреля. Перед тем как разгрызть ампулу с ядом, Гитлер назначил президентом Германии и новым главнокомандующим вооружёнными силами гросс-адмирала Дёница. Фашистские заправилы попытались вступить в переговоры с советским командованием, но им ответили чётко и определённо: «Никаких переговоров! Только безоговорочная капитуляция или немедленное уничтожение!»

Утром 1 мая артиллерия открыла ураганный огонь по остаткам гитлеровских войск. Первой к Имперской канцелярии прорвалась самоходка лейтенанта Алексея Денисюка. Впереди, в 100 метрах от себя, он увидел серое здание, на фасаде которого висел огромный орёл со свастикой.

«Заряжай! – скомандовал командир. – По фашистскому хищнику – огонь!» Выстрел – и герб «Третьего рейха» рухнул на мостовую. Вскоре над Имперской канцелярией был поднят красный флаг.

Через горы – к Праге

Ночью 6 мая армейские радисты услышали в эфире голос восставшей против фашистов Праги: «На нас наступают немцы со всех сторон… Танки, артиллерия, пехота… Помогите!»

Девятисоттысячная фашистская группировка под командованием генерал-фельдмаршала Шернера хотела удержаться на чешской земле, дождаться прихода американцев и англичан и сдаться им. Не вышло.



Знамя Победы над Рейхстагом. 1945 г.

Детская энциклопедия
Наш подписной индекс • П 3506

К Праге устремились танковые армии генералов П.С. Рыбалко и Д.Д. Лелюшенко. Пройдя горные перевалы, они с ходу атаковали вражеские войска и окружили их. В плен попало 860 тысяч уцелевших гитлеровцев, в том числе весь штаб Шернера.

Точка в Карлсхорсте

Битва за Берлин продолжалась 23 дня. Было разгромлено 70 пехотных, 12 танковых и 11 моторизованных немецких дивизий. В плен попало почти полмиллиона вражеских солдат и офицеров. Нашим бойцам было особенно горько терять своих товарищей в эти последние дни войны. Но не было у нас лёгких побед. Сильный и жестокий враг дрался до последнего своего часа, более 300 тысяч советских воинов были убиты и ранены в этой битве.

В ночь на 9 мая в Карлсхорсте, восточном пригороде Берлина, был подписан акт о безоговорочной капитуляции Германии. Советское Верховное командование и командование союзных войск представляли маршал Жуков, британский маршал авиации Теддер, американский генерал Спаатс, главнокомандующий французской армией генерал де Тассиньи. С немецкой стороны подпись под документом по поручению Дёница поставил генерал-фельдмаршал Кейтель.

Этот день – 9 мая – отныне и навсегда войдёт в нашу историю как День Победы в Великой Отечественной войне – самой трудной и кровавой войне в истории человечества.



Генерал-фельдмаршал Кейтель подписывает акт о безоговорочной капитуляции Германии

Наш подписной индекс • П 3506

Головоломка

Ребус-криптограмма

6	7	8	9	10	6	11	12
13	14	15	5	8	4	5	–
15	3	2	1	4	5	!	

Степень служебного положения государственных служащих, гражданских и военных в дореволюционной России

14	15	11



2	10
7	1
2	8

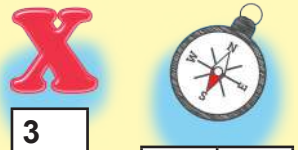

3	

4	9



6	12	13	5	1

Прочтите зашифрованные здесь бессмертные слова великого русского флотоводца адмирала Ф.Ф. Ушакова. Для этого вначале вам нужно определить, какие слова загаданы на картинках, и записать каждое слово в клетки с цифрами под ними. Буквы соответствуют цифрам, которые помещены вверху, в криптограмме. Так, буква «Х» – это цифра «3». Затем подставьте в криптограмме вместо цифр буквы и прочитайте предложение.

Математические досуги

1. Который круг лишний?

Ниже расположены четыре круга с числами внутри. Проследите за изменением чисел и найдите круг, в котором это изменение не такое, как в других.

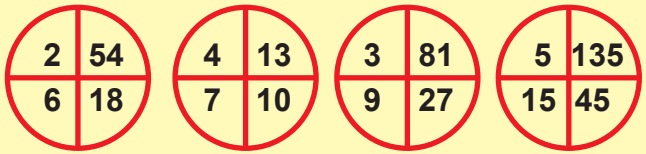

2. Если дома на улице пронумерованы от 1 до 50, то сколько раз встречается цифра 4?

Ответ на задание в № 3

